

Nara Medical University Hospital

# 入院のご案内

Hospitalization Guide



入院時に本誌をご持参ください。



奈良県立医科大学附属病院

Nara Medical University Hospital

# 理念

患者と心が通い合う人間味あふれる医療人を育成し、  
地域との緊密な連携のもとで奈良県民を守る  
最終ディフェンスラインとして、  
安全で安心できる最善の医療を提供します。

方針

1

奈良県民を守る  
「最終ディフェンスライン」の実践



奈良県内唯一の特定機能病院として高度医療・先端医療を推進します。また高度救命救急センターに加え、ER救急の整備等により救急医療体制を強化するとともに、奈良県基幹災害拠点病院として、奈良県民を守り地域の安心の確保に貢献します。

方針

2

奈良県内基幹病院としての  
機能の充実



5疾病(がん・脳卒中・急性心筋梗塞・糖尿病・精神疾患)をはじめとするあらゆる疾患に着実に対応するとともに、患者安全の取組を推進し、奈良県内基幹病院としての役割を果たしていきます。

## 行動指針

病状や治療方針を  
分かりやすく説明し、  
安全で質の高い医療を  
提供します。

高度で先進的な  
医療を提供します。

医の倫理にしたがい、  
患者さんの意思と権利を  
尊重し、心の通い合う  
医療を提供します。

臨床教育を充実し、  
人間味豊かで県民から  
信頼される優秀な  
医療人を育成  
します。

県における  
基幹病院として、  
地域の医療機関との  
連携を図り地域医療に  
貢献します。

方針

3

地域医療機関との機能分担、  
緊密連携の推進



地域医療機関との適切な機能分担と  
緊密な連携を推進し、地域医療を支え  
ます。

方針

4

各領域の担い手となる  
医療人の育成



附属病院における卒後教育を通じて、超  
高齢社会に対応する地域包括ケアシ  
ステムをはじめ各領域の担い手となる患  
者と心が通い合う医療人を育成し、地域  
医療の向上に貢献します。

## もくじ

## 入院準備

退院までのスケジュール …	8	手続き書類 ……………	11
持ち物 ……………	9	入院手続き ……………	12
入院セット ……………	10		

PAGE 8-12

## 病室案内

病棟のご案内 ……………	13
個室のご案内 ……………	14-16

PAGE 13-16

## 入院生活

安全のために ……………	17-18	1日のスケジュール ……………	21
お薬 ……………	19	電気器具 ……………	22
面会 ……………	20	電子機器 ……………	23

PAGE 17-23

## 注意事項

注意事項 ……………	24-25
------------	-------

PAGE 24-25

## 退院

会計 ……………	26-27
紹介・逆紹介 ……………	28

PAGE 26-28

## その他

相談窓口 ……………	29-31	院内マップ1階 ……………	33
その他 ……………	32	院内マップ2階 ……………	34

PAGE 29-34

## 患者さんの権利

- 1.個人としての人格や意思が尊重され、誰しものが安全で質の高い医療を平等に受ける権利があります。
- 2.自分の病気や治療に関して、理解できるまで十分な説明を受けたり、また診療録等に記録された自己の診療内容について情報提供を求めたりする権利があります。
- 3.自ら受ける治療等に関し、自らも意見を表明し、その意思に基づいて治療方針等を選択する権利があります。
- 4.医療に関する個人情報やプライバシーは厳正に保護されます。
- 5.医療機関を自由に選択する権利及び他の医療機関の医師の意見(セカンド・オピニオン)を求める権利があります。

## ならけんりついかだいがくふぞくびょういん けんしょう 奈良県立医科大学附属病院こども憲章

こどものみなさんへ みなさんにはたくさんの権利があります。

- 1.人として大切にされ、あなたらしく生きる権利をもっています。
- 2.あなたにとって1番良い治療やケア(治療をがんばるお手伝い)をいつも考えてもらうことができます。
- 3.安心・安全な環境で、できるだけ不安がなく怖くないやり方で治療やケアが受けられます。
- 4.病院では、家族や大切な人と、できるだけいっしょにすることができます。
- 5.あなたの気持ち・希望・意見を伝えることができ、できるだけ希望どおりになるように努力してもらえます。
- 6.あなたの病気や治療について知りたいことや、あなたの希望どおりにならないことがあれば、あなたにとって分かりやすいことばや方法で説明してもらうことができます。
- 7.病気や障がいを理由に、こころやからだを傷つけられることから守られます。
- 8.あなたのからだや病気のこと、知られたくない秘密は、あなたの知らないところで誰かに伝わらないように守られます。
- 9.病気のときも、遊んだり勉強したり、あなたらしく生活することができます。
- 10.専門的なスタッフから、治療やケアを受けることができます。
- 11.今だけでなく、これからもずっと治療やケアを受け、たくさんのおとなに支えてもらうことができます。

## 患者さんへのお願い

- 1.適切な治療を行うために、ご自身の健康状態や過去の治療内容等について医師や医療従事者に正確にお伝えください。
- 2.医療に関する説明を聞き、十分理解し納得した上で検査や治療を受けてください。理解できない場合は、納得できるまでお尋ねください。
- 3.病院の規則や治療上必要な指示・助言はお守りください。  
他の患者さんも気持ちよく治療が受けられるよう、他の患者さんの権利も尊重し、迷惑となるような行為は行わないでください。
- 4.医療費の自己負担分は、必ずお支払いください。
- 5.当院は、教育機関である大学病院であることから教育実習を行っています。  
未来を担う医療人を育成するため、ご理解とご協力をお願いします。
- 6.当院は大学病院として多くの重症な患者さんを治療していく使命を負っています。  
このため、病状が安定された等の場合に、他の医療機関へご紹介することとしておりますので、ご理解をお願いします。

## 特定機能病院

当院は、次のような条件をすべて満たし、県内唯一の特定機能病院として厚生労働省から承認を受けています。

- 高度の医療を提供・評価・開発・研修することができる
- 内科・外科など主要な10以上の診療科がある
- 病床(ベッド)数が400以上ある
- 集中治療室などの高度な医療施設や機器がある
- 医師・看護師・薬剤師などが特定数以上配置されている など

一般の医療機関では実施することが難しい手術や高度で先進的な医療を、高度な医療機器、充実した施設・設備の中で行うことができる病院が特定機能病院です。特定機能病院では、先進医療を含む、より高度な専門医療を必要とする患者さんや病気が進行中の急性期の患者さんを診ることが望ましいとされており、基本的に他の病院や診療所から紹介を受け、受診していただくこととなっています。

## 看護師による特定行為の実施

当院では、厚生労働省が定めた「特定行為に係る看護師の研修制度」を修了した看護師(特定看護師)が特定行為を実施しています。

特定看護師は、医学的視点と看護学的視点を用いて高度な臨床実践能力をタイムリーに発揮し、地域医療及び当院の医療の質の向上に寄与することを目的としています。

特定行為の実施に当たっては、当院の医療安全マニュアルを遵守し、医療安全に配慮いたします。

当院で実施している特定行為



## 働き方改革

働き方改革は、医療従事者が健康に働き続けられるよう環境を整備することで、医療の質・安全を確保し、持続可能な医療提供体制を維持していくための取り組みです。当院での取り組みに、ご理解とご協力をお願いします。

- 緊急時以外の病状説明等は平日時間内に行います。
- チーム医療のため、複数の医師や医師以外のスタッフと業務を分担します。
- 特定機能病院のため、他医療機関との紹介・逆紹介にご理解ください。

## チーム医療

当院は、質の高い高度な医療を提供するために「チーム医療」に取り組んでいます。「チーム医療」とは、医師をはじめとするメディカルスタッフ（医療専門職）が、患者さんと共に、それぞれの専門性に基づいた高い知識と技術を発揮し、お互いに理解して目的・情報を共有し、連携・補完を行いながら、高いレベルの医療を提供することです。

多職種が関わって情報を共有し、連携を図りながら協力することで、多方面の専門的な立場から患者さんへの手助けを行うことができます。

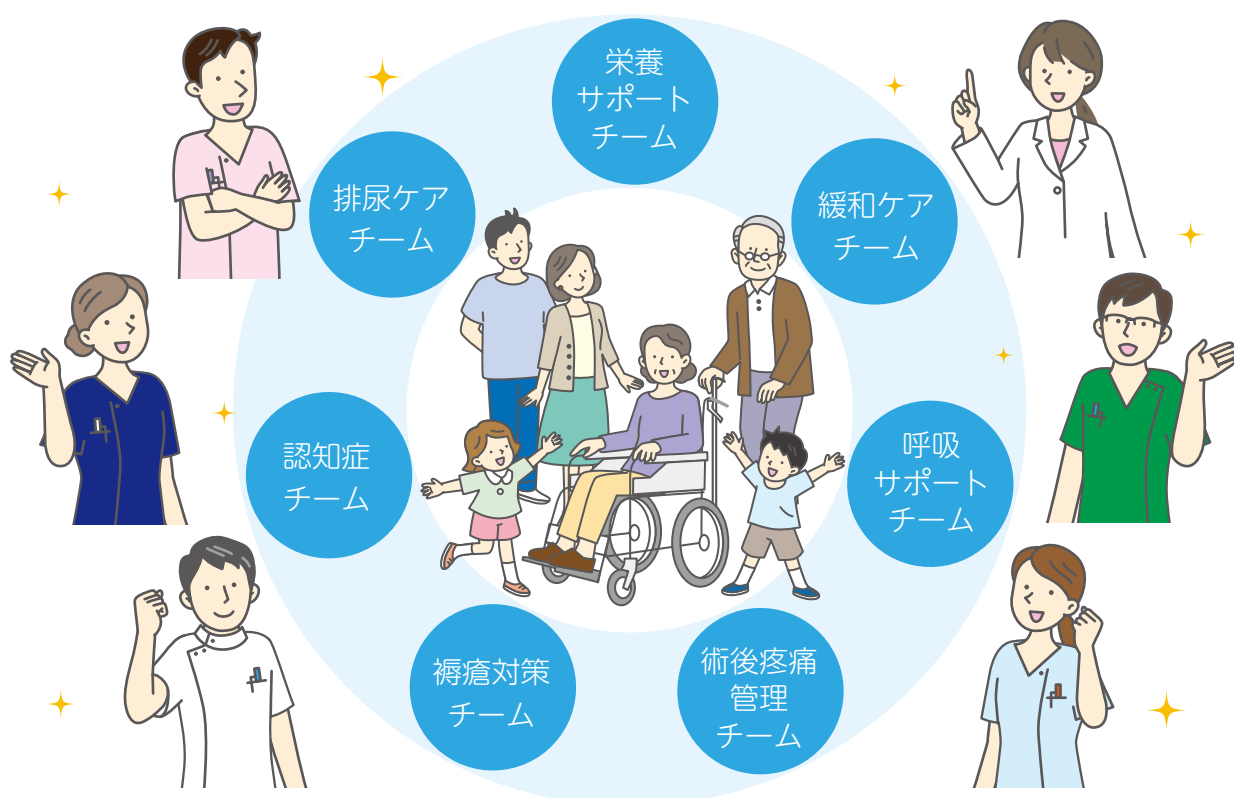

入院前

## 入院予約

- 医師や看護師が、入院の説明と予約を行います。

## 入院前面談

- 入退院支援センター(24番)へお越しください。
- 入院に際して必要な情報をお聞きします。
- 入院に必要な書類を受け取ってお帰りください。

入院当日

## 入院手続き

- 入退院・救急受付(7番)へお越しください。
- 入院に必要な書類を提出いただき、入院手続きを行います。

治療

## 入院治療

- チームで治療を行います。

退院前

## 退院手続き

- 退院日は医師が決定します。
- 症状が安定した後は、退院・転院となります。

退院

## 退院

- 治療上の理由がある場合を除き、退院は午前10時までにお願ひします。
- 退院当日に、医療費をお支払いください。  
※26ページを参照  
※退院が土日祝日の場合は、後日のご案内となります

入院準備

病室案内

入院生活

注意事項

退院

その他

# 持ち物

## 入院時の持ち物チェックリスト

### お薬

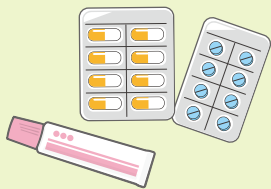

- 飲み薬
- 目薬・塗り薬・吸入薬など
- 注射薬(インスリンなど)

※19ページを参照

### お薬の書類



- お薬手帳
- お薬説明書

### はきもの



- シューズ
- ※18ページを参照

### 衣類

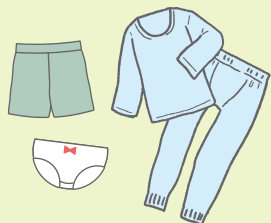

- パジャマ
- 下着

### 食事用品

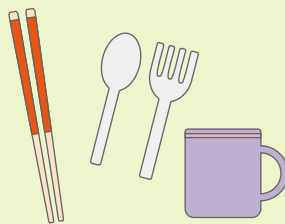

- お箸
- スプーン・フォーク
- 割れないコップ
- 水筒

### 洗面用品



- 歯ブラシ
- ヘアブラシ
- 入れ歯ケース

### 入浴用品



- タオル・バスタオル
- シャンプー・リンス
- ボディソープ

※リンスインシャンプー・ボディソープは浴室に常備しています

### その他

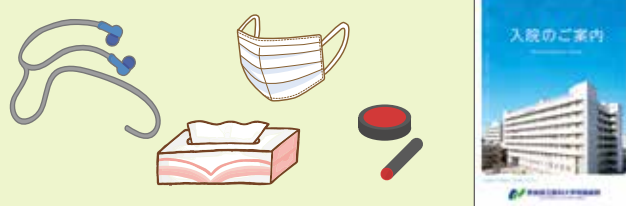

- イヤホン
- マスク
- ティッシュペーパー
- 印鑑
- 入院のご案内(本冊子)

※お薬・お薬の書類以外は院内コンビニでも販売しています

# 入院セット

## 入院セットプラン

入院セット (CSセット) は、「手ぶらで入退院」「手ぶらで面会」ができるサービスです。入院生活に必要な生活用品 (衣類・タオル類・紙おむつ) を1日単位でレンタルいただけます。

入院セットについて



### Aプラン

484円(税込) × ご契約日数

衣類



- 浴衣 (SS~3L)
- 甚平 (SS~3L)
- 浴衣(ストレッチ) (SS~3L)
- 甚平(ストレッチ) (SS~3L)
- 小児用甚平 (S~LL)

タオル類



- バスタオル
- フェイスタオル

### Bプラン

418円(税込) × ご契約日数

衣類



- 浴衣 (SS~3L)
- 甚平 (SS~3L)
- 浴衣 (ストレッチ) (SS~3L)
- 甚平 (ストレッチ) (SS~3L)
- 小児用甚平 (S~LL)

### Cプラン

330円(税込) × ご契約日数

タオル類



- バスタオル
- フェイスタオル

### 販売

A・B・Cプランご利用中は購入可能  
957円(税込)/回

消耗品



- ティッシュ
- ウェットティッシュ
- 歯ブラシ・歯磨き粉
- コップ2個・ストロー
- お箸
- スプーン・フォーク
- トートバッグ

小児用もあります

### 紙おむつプラン

495円(税込) × ご契約日数



- テープ止め



- うす型パンツ



- 昼用・夜用パッド

※写真と異なる場合があります、またプラン内容は変更される場合がありますので最新情報は2次元コードでご確認ください

プランの説明やお申し込みは下記で受付けております

時 間	場 所
平日8:30~17:00	入退院支援センター(⑭番)横2 受付ブース 時間外お薬渡し口(⑨番)前 受付ブース
休日8:30~17:00	総合相談窓口(⑧番)前 受付ブース
夜間17:00~翌8:30	入退院・救急受付(⑦番)窓口

入院準備

病室案内

入院生活

注意事項

退院

その他

# 手続き書類

## 手続き書類チェックリスト

ダウンロード



- 入院手続きに必要な以下のものをご準備ください。
- 記入書類はホームページからもダウンロードできます。
- 入院誓約書には身元引受人のほか、連帯保証人(患者または身元引受人と別世帯で独立の生計を営む方)の署名・押印が必要です。

### 必須



□ 診察券

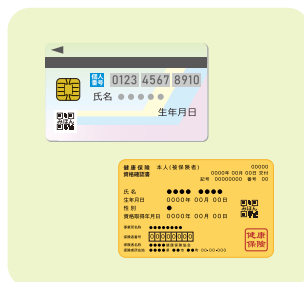

□ マイナ保険証または資格確認書



□ 入院誓約書



□ ご入院時の確認



□ 緊急連絡票

### お持ちの方のみ



□ 公費の受給者証  
(指定難病 特定医療受給者証など)

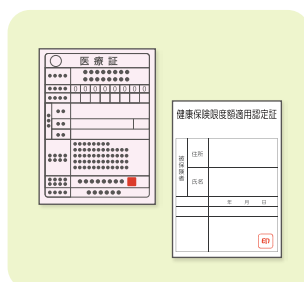

□ 医療証  
(限度額適用認定証など)



□ 診療科から指示の  
あった書類

### 希望する方のみ



□ 差額ベット料支払い  
同意書

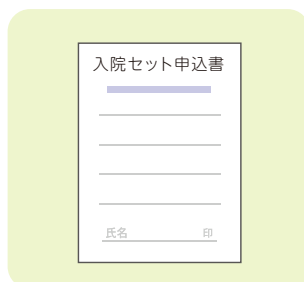

□ 入院セット(CSセット)  
申込書

入院準備

病室案内

入院生活

注意事項

退院

その他

# 入院手続き

## 入院手続きについて

入院当日は、入退院・救急受付(⑦番)にお越しいただき、入院手続きを行ってください。番号順にお呼びしますので、発券機から番号札をお取りいただき、お待ちください。



マイナ保険証または資格確認書による情報提供に同意される場合、「限度額適用認定証」または「限度額適用・標準負担額減額認定証」の申請は不要です。ただし、情報提供に同意されない場合や資格情報が照合できなかった場合※は、加入されている医療保険の保険者が発行する現物を入退院・救急受付(⑦番)に提示してください。

入院が複数月になった場合は毎月1回、マイナ保険証または資格確認書、医療証などを入退院・救急受付(⑦番)へ持参いただき、手続きをお願いします。

入院中に保険の資格喪失または変更、居住地の変更などがあつた場合も、速やかに入退院・救急受付(⑦番)へ提示してください。



※ 申請月以前12か月に90日を超える長期の入院をされており、食事療養費が減額の対象になる場合  
国民健康保険料の滞納がある世帯の場合など、オンライン資格確認システムで確認できない場合など

入院準備

病室案内

入院生活

注意事項

退院

その他

# 病棟のご案内

	A棟	B棟	C棟	D棟	E棟	
8階		病室	病室			8階
7階		病室	病室		病室 睡眠医療・呼吸管理センター	7階
6階		病室	病室		病室 メディカルバースセンター 高度生殖医療センター 助産外来	6階
5階		病室 脳卒中センター (SCU)	病室		病室 総合周産期母子医療センター (母体・胎児集中治療部MFICU) 授乳ケア外来	5階
4階	病室	病室	病室 透析部		総合周産期母子医療センター (新生児集中治療部NICU) (新生児集中治療部GCU)	4階
3階		周術期管理 センター	集中治療部 中央手術部	精神医療 センター	中央手術部	3階
2階	外来	中央内視鏡部/超音波部 レストラン/理・美容室		精神医療 センター	中央臨床検査部 リハビリテーション科	2階
1階	ペインセンター 患者・家族支援室 外来/地域医療連携室 入退院支援センター 入退院・救急受付/総合案内 会計/総合相談窓口 コンビニ/コーヒーショップ	中央放射線部 外来 救急科 高度救命救急 センター	IVRセンター 救急HCU 救急ICU	精神科・ 児童精神科 外来	腫瘍内科 外来化学療法室 がん相談支援センター 緩和ケアセンター コーヒーショップ	1階
B1階					放射線治療・ 核医学科外来 中央放射線部	B1階

- 入院される診療科によって、利用できる個室が異なります。
- 個室のご利用を希望される場合は、入院予約時に外来診療科にてお申し出いただき、入院手続き時に『特別療養環境室(特別室)に係る差額ベッド料支払い同意書』を入退院・救急受付(⑦番)へ提出してください。
- 個室料金は、入退院日の時間に関係なく、入院日・退院日をそれぞれ1日として計算させていただきます。
- 満室などにより個室の希望に添えない場合がありますので、あらかじめご了承ください。

# 個室のご案内

1日あたりの税込料金です

## C病棟

特S室 ..... 29,150円



- バス・シャワー ● トイレ ● テレビ・冷蔵庫無料 ● 洗面台
- 机・椅子・収納 ● 流し台・コンロ ● 応接セット

## B病棟

特A室 ..... 22,660円



- シャワー ● トイレ ● テレビ・冷蔵庫無料 ● 洗面台
- 机・椅子・収納 ● 流し台

## E病棟 産科

特A室 ..... 24,750円



- シャワー ● トイレ ● テレビ・冷蔵庫無料 ● 洗面台
- 机・椅子・収納 ● 湯沸かしポット ● 空気清浄機

※写真は一例で実際と異なる場合があります

入院準備

病室案内

入院生活

注意事項

退院

その他

# 個室のご案内

1日あたりの税込料金です

E病棟 婦人科

特B室 ..... 17,380円



- シャワー ● トイレ ● テレビ・冷蔵庫有料 ● 洗面台 ● 机・椅子・収納

A病棟

S室 ..... 11,660円



- トイレ ● テレビ・冷蔵庫有料 ● 洗面台 ● 机・椅子・収納

B・C病棟

S室 ..... 11,660円



- トイレ ● テレビ・冷蔵庫有料 ● 洗面台 ● 机・椅子・収納

※写真は一例で実際と異なる場合があります

入院準備

病室案内

入院生活

注意事項

退院

その他

# 個室のご案内

1日あたりの税込料金です

E病棟 小児センター

S室 ..... 11,660円



- トイレ
- 洗面台
- テレビ・冷蔵庫有料
- 机・椅子・収納

D病棟 精神医療センター

A室 ..... 8,580円



- バス・シャワー
- テレビ・冷蔵庫有料
- 机・椅子・収納
- トイレ
- 洗面台

D病棟 精神医療センター

B室 ..... 5,610円



- トイレ
- 洗面台
- テレビ・冷蔵庫有料
- 椅子・収納

D病棟 精神医療センター

C室(2人部屋) ..... 2,200円



- トイレ
- 洗面台
- テレビ・冷蔵庫有料
- 椅子・収納

※写真は一例で実際と異なる場合があります

入院準備

病室案内

入院生活

注意事項

退院

その他

## 医療行為ごとにお名前を確認します

### リストバンドについて

当院では、すべての入院患者さんに「リストバンド」を装着していただきます。点滴・注射・検査・手術・輸血などが正しく行われるよう、リストバンドを読み取ることで患者さんの確認を行っています。

また、手術の際は手術室に入るまでに手術部位にマーキングを実施します。

大人用



子ども用



### ご本人確認について

病院職員がお名前・生年月日を確認した際は姓名(フルネーム)と生年月日をお答えください。ご本人確認を正確に行うには、患者さんと病院職員が共同で確認することが重要です。安全のために、ご理解とご協力をお願いします。



### 注意

- 入院中は同姓や似た名前の患者さんがおられる可能性があります。
- 病院では自分の名前が呼ばれたと思ひ込みやすくなります。
- 他の名前が自分の名前に聞こえてしまうことがあります。

## 転倒・転落防止について

入院生活による環境の変化や活動量の低下により、立ったり歩いたりしがづらくなる場合があります。

はきものは滑りにくく脱げにくい、はき慣れた運動靴など、かかとが覆われた靴を準備してください。

### 入院中のはきものについて



かかとが  
覆われた靴

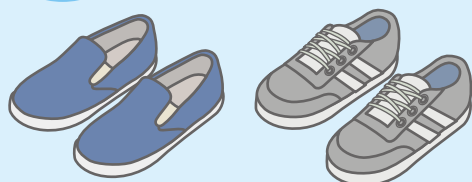

かかとが  
覆われていない靴

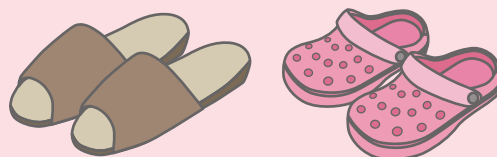

介助が必要な方は、トイレなどの移動時に病院職員が同行します。

転倒や転落したとき、またそれらを目撃したときはすぐに病院職員にお知らせください。

当院では転倒・転落防止を心がけて注意を払っていますが、予防対策を実施しても、転倒・転落のすべてを防止できないことをご理解ください。

また、入院中は患者さんや家族の方も転倒・転落防止にご協力をお願いします。

## ネイルについて

手術や検査などを安全に行うため、ネイル(ジェルネイルや付け爪など)は、入院前に除去してください。

## 非常時に備えて

- 入院時には必ず、非常口や避難設備のある場所の確認をお願いします。
- 非常事態が発生した場合は、病院職員の指示に従って行動してください。
- 大規模災害が発生した際はベッドの調整が必要になるため、ご協力をお願いすることがあります。

## お薬について

現在使用されているお薬がある方は、お薬の内容を正確に把握するために「お薬」・「お薬手帳」・「お薬説明書」を持参してください。

1

お薬

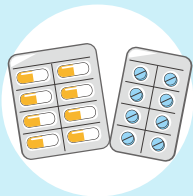

お薬はできる限り切り離さず、シートそのまま  
で入院が予定されている日数分程度をお持ち  
ください。

また、現在使用されていないお薬は不要です。

2

お薬手帳



3

お薬説明書



持参いただいたお薬の使用については、医師の指示に従っていただきます。  
入院中にお薬がなくなった場合は、病院職員にご相談ください。

## お薬の服用について

お薬は包装シートから取り出してお飲みください。  
年齢に関係なくうっかりシートごと飲みこんでしま  
う事例が発生しています。

切り離したお薬の包装シートをそのまま飲んでしま  
うと、喉や食道を傷つける危険性があり、取り除く  
ために内視鏡や手術が必要になることもあります。

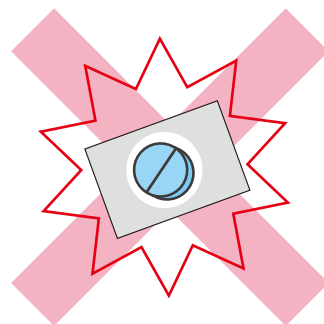

## 他の医療機関への受診について

当院に入院中は、他の医療機関で保険証を使用することができないため、お薬の  
処方などで他の医療機関の受診が必要な場合は、事前に病院職員にご相談くだ  
さい。

万一、無断で受診された場合、医療費の全額を自費でお支払いいただくことがあ  
りますので、あらかじめご了承ください。

なお、家族の方が他の医療機関へお薬を取りに行かれる場合も同様です。

## 面会について

感染症などにより、面会を制限・禁止する場合があります。  
最新情報は当院ホームページをご確認ください。

面会について



病棟	面会時間	備考
一般病棟 D病棟 精神医療センター	13:00～19:00	
E病棟5階 産科/MFICU E病棟6階 バースセンター	15:00～19:00	授乳中面会不可
C病棟3階 集中治療部(ICU)	15:00～17:00	
C病棟1階 高度救命救急センターHCU	15:00～19:00	
C病棟1階 高度救命救急センターICU	15:00～16:00 17:00～19:00	

## 駐車場について

- 入院期間中お車を留め置き駐車されることはお断りしています。
- 駐車場のご利用は有料です。  
ただし、入院日・退院日のご利用については、入退院される方の送迎、手荷物の運搬に限り無料になりますので、入退院・救急受付(⑦番)または守衛室(救急・夜間玄関)で手続きをお願いします。
- 面会の方の駐車料金は、最初の1時間は無料、以降は1時間ごとに所定の料金をお支払いください。

# 1日のスケジュール

入院準備

病室案内

入院生活

注意事項

退院

その他

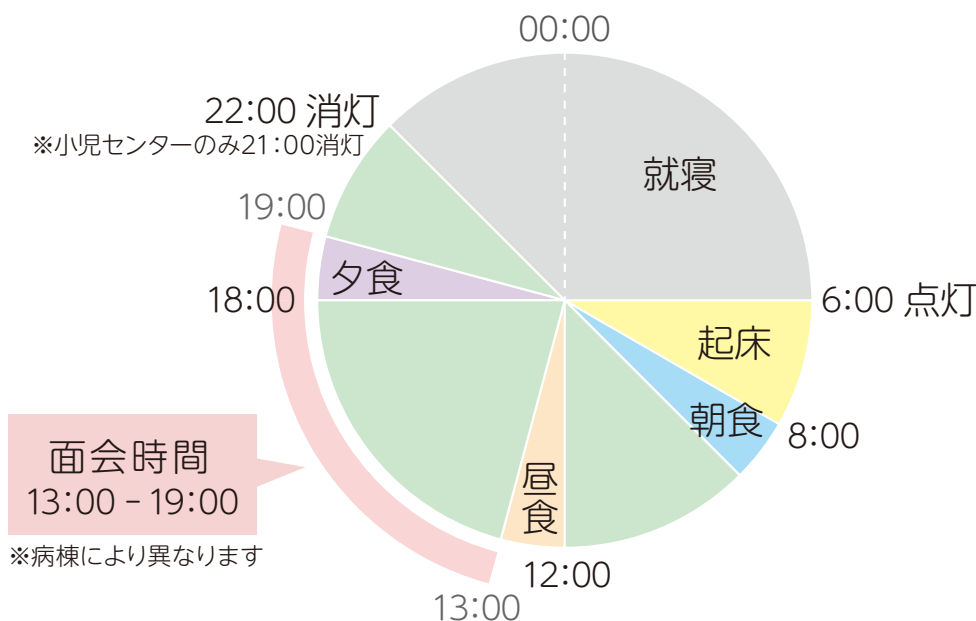

## 食事について

食事は治療の一環として提供していますので、  
医師が許可した物以外は召し上がらないでください。



- 1食につき入院時食事療養費標準負担額が必要です。患者さんのご都合で、提供された食事を召し上がらなかった場合にも必要となりますので、あらかじめご了承ください。
- 入院された時間により最初の食事を提供できない場合があります。
- 外出など自己都合による食事の停止や主食の変更などのご要望については、お申し出の時間により次回の食事に間に合わない場合があります。

## 入浴・シャワーについて

入浴・シャワーには医師の許可が必要です。

病棟により利用可能な曜日や時間帯が異なりますので、詳しくは入院された病棟でお問い合わせください。

## テレビ・冷蔵庫について

一般病室には、テレビや冷蔵庫が備え付けられています。

テレビや冷蔵庫を利用するにはテレビカード(1枚:1,000度数/1,000円)が必要です。病棟などに設置しているテレビカード販売機で購入してください。退院の際は、テレビカード精算機(10度数単位)または院内コンビニ(1度数単位)で精算ができます。

11チャンネルは無料の病院案内を放送しています。



テレビカード  
ご利用度数

テレビ:1時間約55度数(66秒単位1度数)  
冷蔵庫:前払い方式 24時間単位100度数  
(最大4日分設定可能)

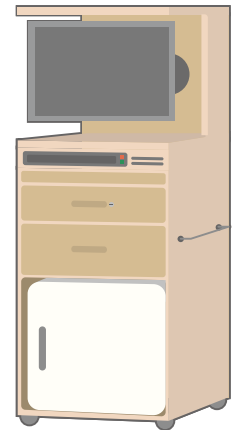

テレビ・冷蔵庫の詳しいご利用方法は床頭台(テレビ台)の説明書をご覧ください。

## 電気器具の使用について

一般病室への電気器具の持ち込みは、治療上の観点や電気容量などの関係により、一定の制限を行っていますので、ご理解とご協力をお願いします。

### 持ち込み禁止物

- テレビ
- 電気ストーブ
- 調理器具
- 除湿器
- 冷蔵・冷凍庫
- ドライヤー
- 加湿器
- 扇風機
- 電気ポット
- 空気清浄機

※上記に記載するものであっても、治療上の必要性などにより使用が認められる場合がありますので、必要に応じて病院職員にご相談ください。

上記以外の電気器具で、消費電力がおおむね300W以下のものは使用できます。ただし、治療の支障となる場合や他の患者さんの迷惑になる場合は使用できません。

## 携帯電話の使用について

- 院内ではマナーモードに設定してください。
- 「使用禁止エリア」マークを掲示している場所では電源をお切りください。
- 大部屋に入院中の患者さんは、他の患者さんの迷惑にならないよう、通話は「通話可能エリア」マークを掲示している場所をお願いします。
- 診療上必要な場合、「通話可能エリア」以外の場所でも、病院職員が通話などを許可することがあります。
- 病院職員は業務上、「通話可能エリア」以外の場所で通話を行うことがあります。



## 公衆無線LAN (Free Wi-Fi) について

当院では、来院者向け公衆無線LANサービスを提供しています。ご利用の際は「奈良県立医科大学附属病院 公衆無線LAN利用規約」に同意の上、利用者ご自身の責任で、マナーを守ってご利用ください。



利用場所	外来待合および病棟
利用時間	6:00~22:00
SSID	Naraidai-Free-WiFi
パスワード	なし



本サービスでは、利用者が所持するスマートフォン・タブレット端末・パソコンなどの設定接続に関する個別の問い合わせには、一切対応しておりません。利用規約や利用案内、各機種対応マニュアルは、当院ホームページをご確認ください。

## 院内での迷惑行為は禁止しています

安全で質の高い医療を行うためには、患者さんと当院の相互の信頼関係が大切です。そのためには、下記のような他の患者さんの迷惑になるばかりでなく、診療業務に支障をきたす行為をされた場合、転院や退院、院外への退去を求めることがあります。

また、場合によっては警察への相談、情報提供または通報を行うことがあります。



携帯電話はマナーモードに



無許可の撮影・録音



SNSなどへの投稿・配信



暴力・暴言・大声・セクハラ・威嚇行為



文書作成などの強要・執拗な面談行為・過剰要求



危険物の持ち込み



敷地内での喫煙・飲酒



建物・設備・機器などを破損させる



職員の指示に従わない



他の患者さんや職員への迷惑行為

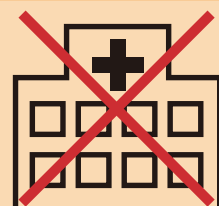

病院運営・管理に支障をきたす行為

患者さんの安全を守り安心して入院いただけるよう、また、防犯・防災対策など院内施設の適正な管理を目的として、安全確認カメラを設置しています。

## 入院中、必ず守っていただきたいことから

- 多額の現金や貴重品の持ち込みはご遠慮ください。  
万一、紛失や盗難が起きても当院では責任を負いかねます。財布などは貴重品ボックスに保管して、ベッドを離れるときは必ず鍵を身につけ自己管理をお願いします。なお、貴重品ボックスの鍵を紛失された場合は1,500円をご負担いただきます。
- 外出・外泊は原則としてできません。  
やむを得ず外出・外泊が必要な場合は、医師の許可が必要です。
- 病棟を離れるときは、病院職員にお声がけください。
- 入院される際に持参されたお薬がなくなるなど、他の医療機関の受診が必要な場合は、必ず事前に病院職員に相談してください。
- 病院の備品などを故意に壊したときは、弁償していただきます。
- テレビ・ラジオなどをご利用するときは他の患者さんの迷惑にならないよう、必ずイヤホンを使用してください。イヤホンは自動販売機(200円)で販売しています。
- 喫煙(電子タバコを含む)・飲酒(ノンアルコール飲料を含む)は固くお断りします。  
面会の方もご遠慮ください。
- 病室内外の清潔保持にご協力をお願いします。
- 洗濯物は病室に干さず、乾燥機をご利用ください。  
各病棟に洗濯機(100円/1回)・乾燥機(100円/30分)を設置しています。  
洗濯機・乾燥機はテレビカードでもご利用いただけます。
- 病院職員への金品などの心付けは固くお断りします。

## 入院費の支払いについて

退院日に入院医療費明細書を病室へお届けしますので、退院時に下表のいずれかの場所でお支払いください。複数月入院された場合は、1か月ごとに計算し、毎月15日頃に前月分の入院医療費明細書を病室へお届けします。受け取られてから10日以内にお支払いください。



場 所		利用可能時間	お支払い方法
料金自動精算機※	入退院・救急受付(⑦番)横	平日8:00~22:00	現金 クレジットカード
	料金計算(③番)前	平日8:30~17:00	
	ドトールコーヒーサテライト店横		
入退院・救急受付(⑦番)		土日祝日を含めた24時間可能 (ただし8:00~9:00頃、16:00頃~17:00頃を除く)	現金 クレジットカード デビットカード
会計(④番)		平日8:30~17:00頃	現金

※料金自動精算機では、当日発行の入院医療費明細書のみご利用できます

クレジットカードは以下の各種ブランドに対応しています。



医療費の再計算(医療保険制度、高額療養費制度、各種公費助成制度を適用しての計算変更)が必要な場合は、平日9時~17時の間に入退院・救急受付(⑦番)にお申し出ください。

17時以降および土日祝日にお申し出いただいた場合、計算変更後の金額は後日のご案内となります。

お支払いに関するご質問などがあれば、お支払い前に入退院・救急受付(⑦番)へお問い合わせください。

## 入院医療の包括評価について

当院は、DPC制度(入院医療の包括評価)の対象病院です。

入院医療費は、原則としてDPC(診断群分類別包括評価)に基づき計算しますが、手術などは出来高計算となります。また、食事療養費は別に計算されます。

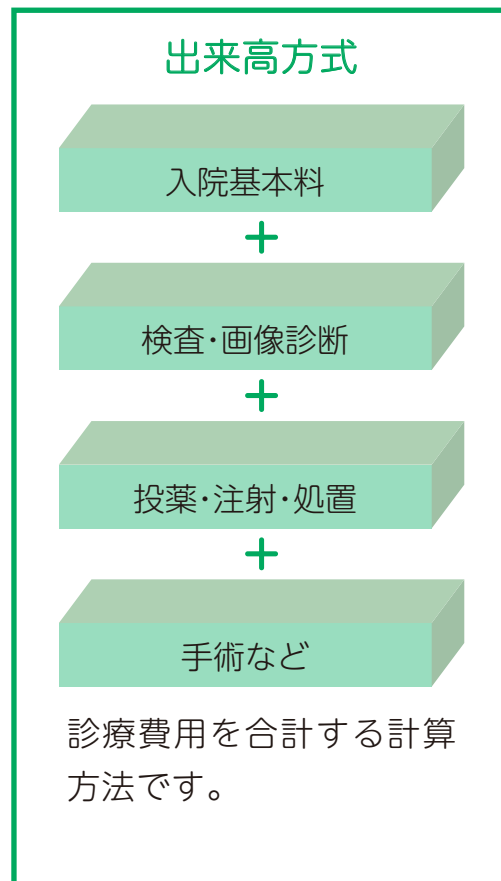
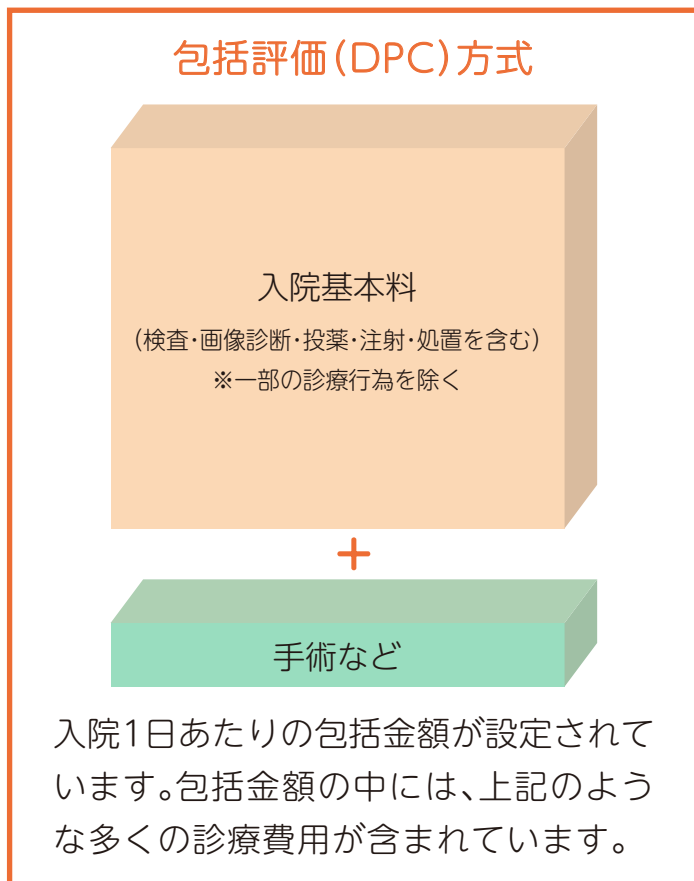

## 歯科口腔外科の支払いについて

当院は、医科と歯科の併設医療機関です。

そのため、医科に入院中の患者さんが歯科口腔外科を受診した場合の医療費、または歯科口腔外科に入院中の患者さんが医科を受診した場合の医療費は、入院医療費とは別に外来分としてお支払いが必要です。

## 保険外併用療養費(選定療養)について

通算入院期間が180日を超えた場合は、選定療養に係る入院料金のお支払いが必要です。

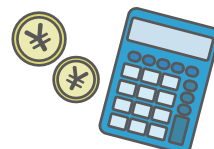

## 紹介について

当院は特定機能病院です。診療を受けるには、地域の医療機関(かかりつけ医)から紹介を受け、受診することが基本となっています。

不調を感じた時は、まず、かかりつけ医に相談し、当院での診療が必要な場合は、診療情報提供書(紹介状)を書いて紹介していただきます。

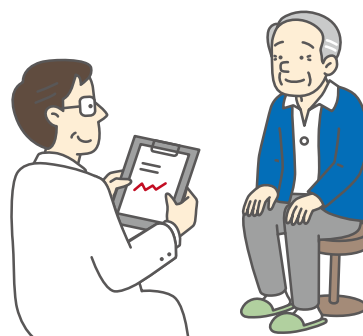

## 逆紹介について

当院での治療が落ち着き、症状が安定した患者さんについては、病態に応じて、紹介元のかかりつけ医または地域の医療機関を紹介します(「逆紹介」と言います)。これは、医療機関連携として、患者さんが地域で継続性のある適切な医療を受けられるようにするものです。

日常的な健康管理を地域の医療機関で行い、必要時には当院へ再びご紹介いただくことで、患者さんへ切れ目のない一貫した医療を提供します。

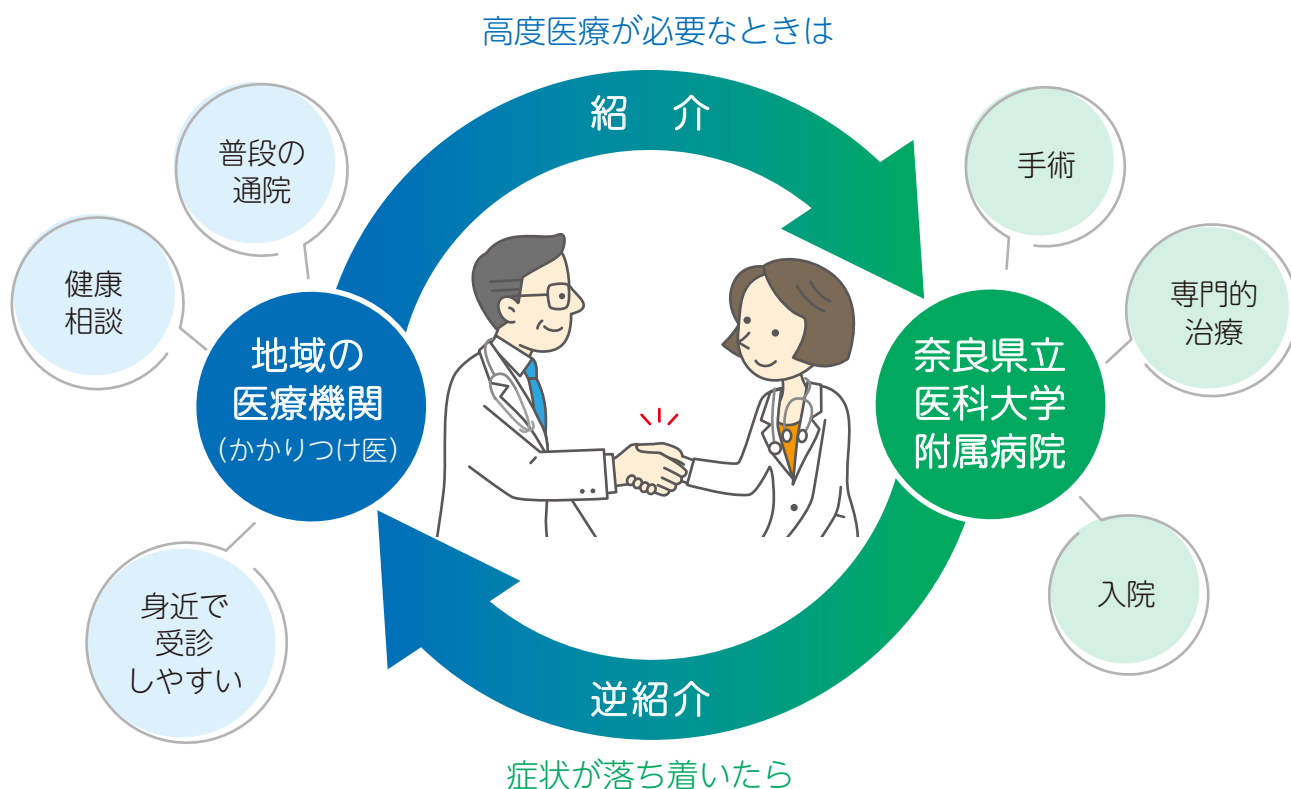

当院では各種相談窓口を設置しています。相談は無料で、相談内容の秘密は厳守します。詳しくは、各相談窓口へお問い合わせください。

## 入退院支援センター

### 入院前面談

安心して入院治療を受けていただけるよう、短期入院以外の患者さんに入院オリエンテーションを行います。また、入院前の日常生活などを把握し、入院前から退院後の生活に影響を及ぼす要因を一緒に考え、計画を立て支援します。

### 入院前後

1. 退院にむけた治療方針の確認や入院前の情報との照らし合わせを行い、退院後の日常生活に支障がないか、入院早期からメディカルスタッフ（医療専門職）で相談します。
2. 患者さんや家族の方が退院後について相談ができるように、約1週間以内に退院支援職員が挨拶に伺います。
3. メディカルスタッフで相談しながら、転院先の病院の調整や、自宅で受ける医療サービス体制などを調整し、次の療養の場への引継ぎを行います。

院内カンファレンス



顔合わせ



退院準備

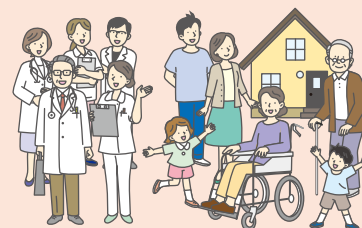

場 所	1階②④番
時 間	平日 8:30～17:00

## 総合相談窓口

病気やけがをすると、病気そのものへの不安のほかに、健康な時には考えもしなかったような生活上の不安や心配事がいろいろと起こってきます。

総合相談窓口では、そのような傷病によって生じる経済的・社会的・心理的な悩みなど生活問題全般について、社会福祉の専門家である医療ソーシャルワーカー（社会福祉士）が患者さんや家族の方から話を伺い、一緒に考えながら問題の軽減や解決に向けて支援します。

例えば

- 医療費や生活費など、経済的な不安に関する相談
- 公費負担医療制度の利用・申請に関する相談
- 社会保険制度や福祉制度に関する相談
- 病気や障がいに伴う不安、学校・仕事など社会生活上の相談 など



場 所	1階⑧番 救急・夜間玄関 ドトールコーヒー前
時 間	平日 9:00～17:00

## 患者・家族支援室

当院で受けた医療や療養に関する悩み・疑問・不満について、医療対話推進者が患者さんや家族の方から話を伺い、相談者と病院職員との対話を促進することで様々な問題を整理し、お互いの信頼関係を築いて、安心して医療を受けていただくことを支援します。



場 所	1階ローソン前
時 間	平日 9:00～17:00

## がん相談支援センター

がん医療・療養生活に関する悩み・心配事などについて、がん専門相談員(医療ソーシャルワーカー・看護師)が患者さんや家族の方から話を伺い、一緒に考えながら問題の軽減や解決に向けて支援します。がんと疑われるとき、がん治療中、経過観察中など、どんなタイミングでもご利用いただけます。

- 病気や検査、治療に関する一般的な情報提供
- 医療費や社会保障制度に関する相談
- 病気や治療の副作用によるからだの症状に関する相談
- 気持ちのつらさや不安などの相談
- 療養と仕事の両立に関する相談
- セカンドオピニオンに関する相談
- アピアランスケア(ウィッグ、帽子、乳房補整具など)に関する相談
- 療養の場や活用できる資源などの相談 など



場 所	1階③番 エスカレーターホール ドールコーヒーサテライト店の奥
時 間	平日 9:00～17:00(受付は16:30まで)

## 医事課

下記の各種手続きなどを承っています。

- 産科医療補償制度の手続き
- 出産育児一時金の手続き
- カルテ開示などに関する手続き
- 支払い方法の相談 など

場 所	2階(ローソンの上)
時 間	平日 8:30～17:15



## 院内学級(小学生・中学生)について

当院では、「長期療養中の児童・生徒に学習の機会を設け、学力の補充と情緒の安定を図る」ことを目的として、小児センター内に院内学級を設置しています。詳しくは、病棟看護師を通じて院内学級の担任教諭にご相談ください。

## 付き添いについて

療養上必要な看護は当院が行いますので、病状などにより医師が必要と認めた場合を除いて、付き添いは必要ありません。

なお、許可されて付き添いをされる場合であっても、付き添いの方への食事や寝具の提供は行っていませんので、あらかじめご了承ください。

## 診断書について

各種診断書などは、退院後に各外来診療科受付でお申し込みください。

退院日まで証明を要するものは、入院中にお申し込みできません。

診断書の発行には2～3週間ほどかかり、内容等によっては時間がかかる場合があります。また、証明内容により、診断書が複数枚必要になる場合は枚数分の料金が発生しますので、あらかじめご了承ください。

お受け取りは診断書お渡しコーナー(②番)でお渡しいたします。

## 声のポストについて

患者さんからのご意見などをいただくために、声のポスト(ご意見箱)を各病棟・外来に設置しています。ご意見に対する回答は、声のポスト横のファイルまたは南玄関付近の掲示板でお知らせしています。

## 個人情報の取り扱いについて

患者さんの個人情報の取り扱いは、個人情報保護に関する法律および公立大学法人奈良県立医科大学における個人情報の取扱いに関する規程などに基づいて、万全の体制で取り組んでいます。

当院では、電話による個人情報の問い合わせには、原則としてお答えしていません。なお、病室の表札を掲示しないことや、面会者からの入院の有無や病室番号などの問い合わせに対して答えないことを希望される場合は、病棟看護師へお申し出ください。

# 院内マップ1階

入院準備

病室案内

入院生活

注意事項

退院

その他



- 1 総合案内
- 2 初再診受付  
地域医療連携室受付  
診断書お渡しコーナー
- 3 料金計算
- 4 会計
- 5 確認窓口
- 6 お薬渡し口
- 7 入退院・救急受付
- 8 総合相談窓口
- 9 時間外お薬渡し口
- 11 外来点滴室  
(観察室)
- 12 口腔外科
- 13 整形外科  
リウマチセンター  
四肢外傷センター
- 14 消化器外科  
小児外科
- 15 脳神経外科
- 16 泌尿器科
- 17 心臓血管外科  
呼吸器外科  
先天性心疾患センター
- 18 眼科
- 24 入退院支援センター
- 25 地域医療連携室  
セカンドオピニオン  
遺伝カウンセリング  
妊娠と薬外来
- 26 乳腺センター
- 27 リンパ浮腫外来
- 32 がん相談支援センター  
患者サロン「なごみ」
- 33 緩和ケアセンター
- 41 精神科・児童精神科
- 98 救急(各科)外来
- 99 高度救命センター

# 院内マップ2階

- 51 脳神経内科
- 52 産婦人科  
女性専用外来
- 53 小児科
- 54 循環器内科  
腎臓内科
- 55 呼吸器・アレルギー内科  
血液内科  
睡眠医療・呼吸管理センター
- 56 消化器・代謝内科
- 57 皮膚科  
形成外科
- 58 耳鼻咽喉・頭頸部外科  
めまい・難聴センター
- 59 感染症内科
- 60 血液内科
- 61 自己血室
- 63 マタニティ相談室
- 65 総合診療科  
リウマチセンター2階
- 66 糖尿病・内分泌内科
- 67 新生児・発達外来  
肝疾患相談センター

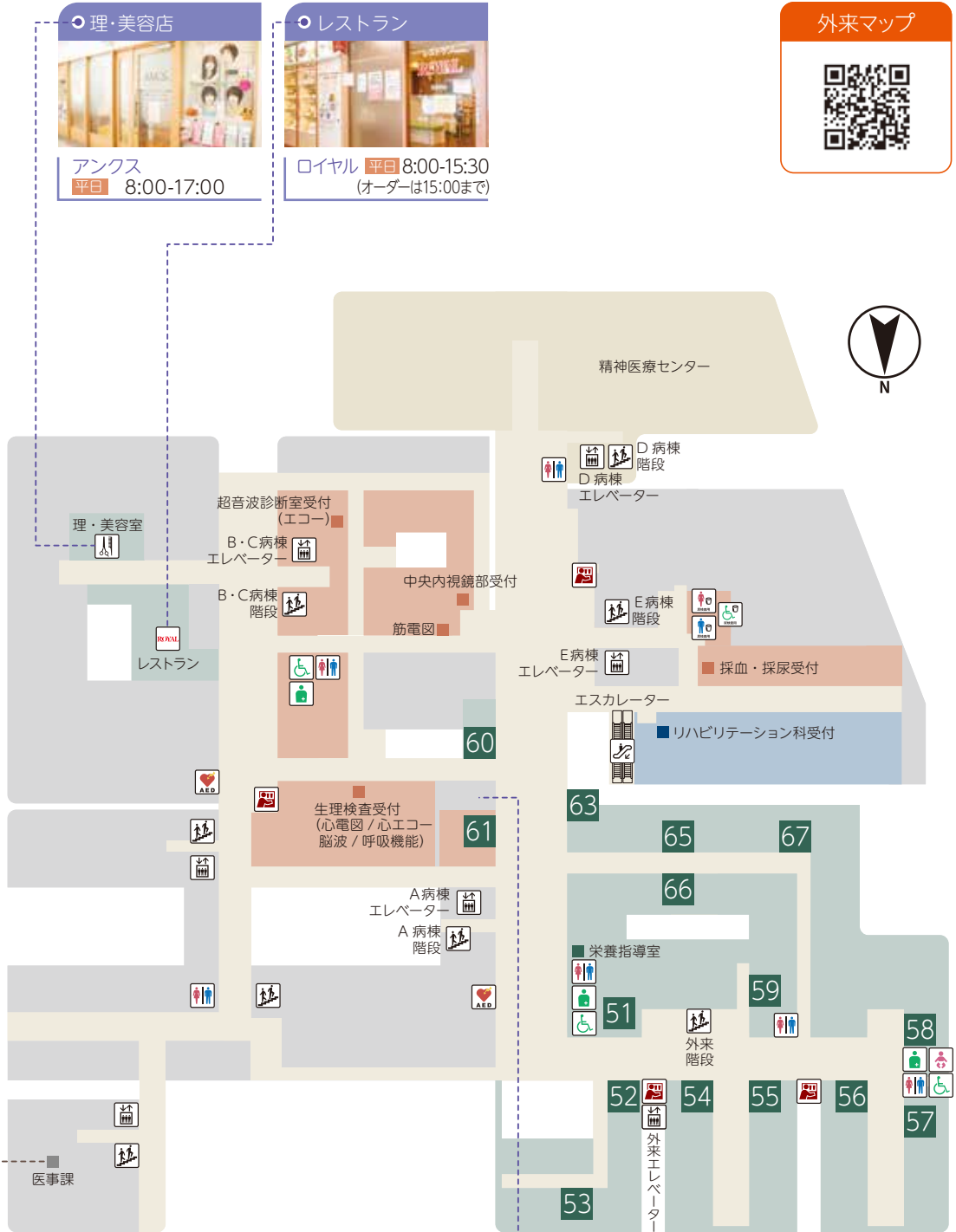

理・美容店

アンクス  
平日 8:00-17:00

レストラン

ロイヤル 平日 8:00-15:30  
(オーダーは15:00まで)

外来マップ

医事課

平日 8:30-17:15

テレホンカード

自動販売機 24時間

テレビカード

自動販売機 24時間

テレビカード

自動精算機 24時間

病棟やローソン前にもあります ⑦番横やローソン前にもあります

入院準備

病室案内

入院生活

注意事項

退院

その他

※営業時間は変更になる場合がございます

# Nara Medical University Hospital

## アクセス



アクセス

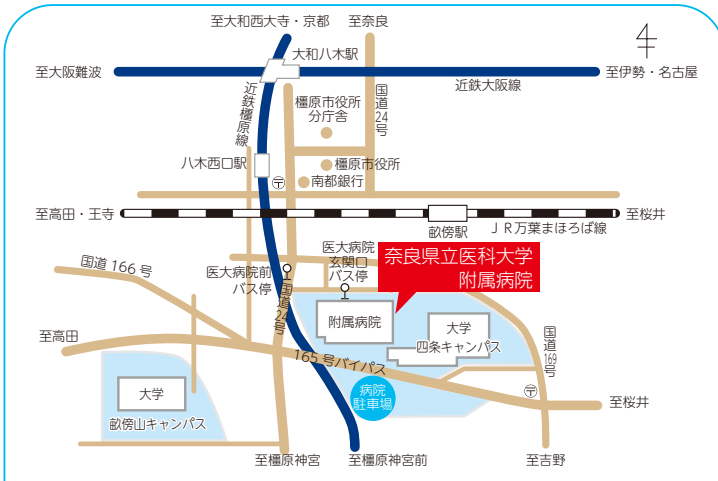

### 電車でお越しの方

- JR 万葉まほろば線畷傍駅下車  
徒歩約 10 分
- 近鉄大和八木駅下車  
徒歩約 15 分またはバス約 8 分
- 近鉄八木西口駅下車 徒歩約 8 分



JR 西日本



近鉄電車



### バスでお越しの方

- 近鉄大和八木駅から  
奈良交通 / 橿原市コミュニティバス  
「医大病院玄関口」下車
- 奈良交通  
「医大病院前」下車徒歩約 2 分



奈良交通



### お車でお越しの方

駐車場は附属病院南、国道165号線バイパス高架橋の南側です。  
駐車場は混雑しますので、できる限り公共交通機関をご利用ください。



駐車場

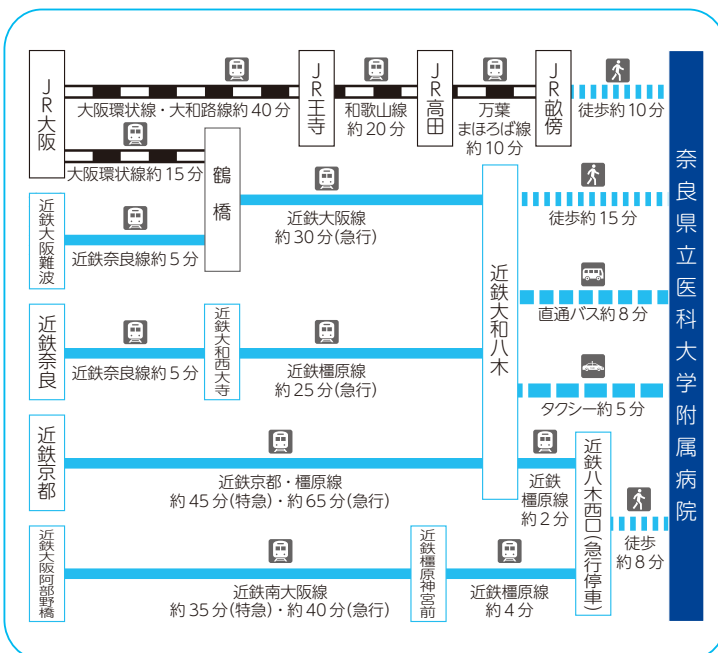
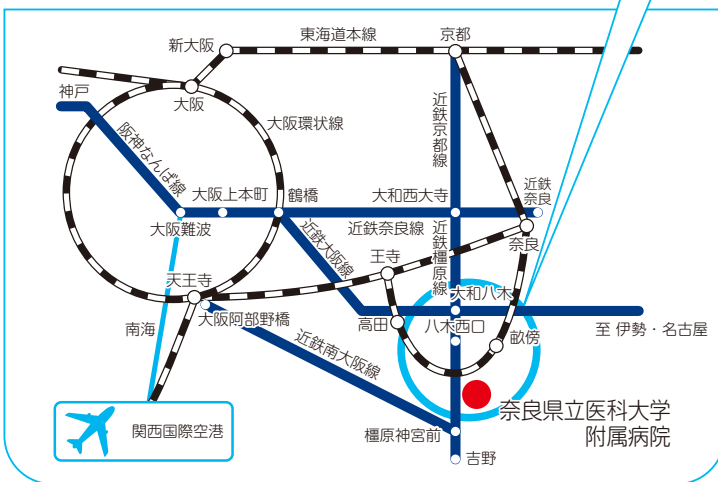

奈良県立医科大学附属病院  
〒634-8522  
奈良県橿原市四条町 840 番地  
TEL 0744-22-3051 (代表)  
※番号非通知はつながりません

奈良県立医科大学附属病院

検索



ホームページ